



TÍTULO	Informe del Registro de Atención Sanitaria en Violencia contra las Mujeres del Principado de Asturias (VIMPA) N.º 18 segundo semestre 2011
TIPO DE INFORME	De actividad semestral
DISTRIBUCIÓN REGULAR	Equipos directivos de AE y AP; Servicios de Urgencias, Traumatología, Ginecología, Pediatría, Atención al Paciente y Admisiones en AE; Coordinadores médicos de AP y SM; Unidades de Trabajo Social de AE y AP; Responsables de violencia de género de cada área; Atención Psicosocial; Instituto Asturiano de la Mujer; Centros Asesores de la Mujer; Grupo de formadoras; Dirección de Servicios Sanitarios del Sespa y Dirección General de Salud Pública y Participación de la Consejería de Salud y Servicios Sanitarios.
FECHA	Mayo 2012
AUTORIA	María Luisa García Menéndez Dirección General de Salud Pública – Consejería de Sanidad Elena Blázquez Cimadevilla



PRESENTACIÓN

El Registro de Atención Sanitaria en Violencia contra las Mujeres se inició en enero de 2003, dependiendo de la Unidad de Análisis y Programas de la Subdirección de Gestión Clínica y de Calidad del SESPA. Desde el mes de octubre de 2011 depende del Servicio de Evaluación de la Salud y Programas de la Dirección General de Salud Pública en la Consejería de Sanidad. Su objetivo es recoger información sobre los casos de violencia contra las mujeres que demandan atención sanitaria en nuestra Comunidad Autónoma.

La fuente de información es el parte/informe médico al juzgado en violencia contra las mujeres, que se cumplimenta en todos los casos de atención sanitaria a mujeres mayores de 14 años que sufren violencia en situación de crisis y del cual se envía una copia al Servicio de Evaluación de la Salud y Programas. La cobertura del registro es la Comunidad Autónoma.

Se emiten dos informes, uno por cada semestre y otro anual. El objetivo de este informe es mejorar el conocimiento sobre la asistencia a la violencia de género y contribuir así a la mejora de la atención de las víctimas, por lo que recomendamos se haga extensiva su divulgación entre todo el personal de su equipo.



RESULTADOS

Número de partes / informes registrados por mujer atendida

N.º de asistencias	N.º de mujeres
2	4
1	265

Entre el 1 de julio y el 31 de diciembre de 2011 el número de partes / informes registrados fue de 273 y las mujeres asistidas fueron 269 en las que 4 de ellas han recibido 2 asistencias.

Distribución de los partes / informes por tramo de edad y nivel de atención

Tramo Edad	A. Especializada		A. Primaria		Total	
	N.º	%	N.º	%	N.º	%
[00-14]*	0	0,00	0	0,00	0	0,00
[15-19]	2	2,35	7	3,72	9	3,30
[20-24]	14	16,47	23	12,23	37	13,55
[25-29]	12	14,12	24	12,77	36	13,19
[30-34]	19	22,35	27	14,36	46	16,85
[35-39]	12	14,12	34	18,09	46	16,85
[40-44]	12	14,12	26	13,83	38	13,92
[45-49]	8	9,41	15	7,98	23	8,42
[50-54]	3	3,53	13	6,91	16	5,86
[55-59]	0	0,00	10	5,32	10	3,66
[60-64]	1	1,18	0	0,00	1	0,37
[65-69]	0	0,00	3	1,60	3	1,10
[70-y más]	2	2,35	6	3,19	8	2,93
Total	85	31,14	188	68,86	273	100,00

Distribución de los partes / informes por tramo de edad de las víctimas

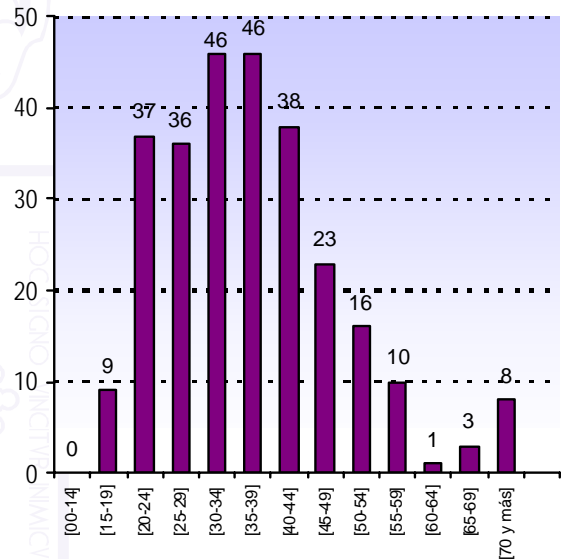

La mayor frecuencia de los partes/informes se produce entre los 30 y 34 años en atención especializada, representando el 22,35% y entre los 35 y 39 años en atención primaria representando el 18,09%. Del total de los partes/informes registrados la mayor frecuencia se produce entre los 30 y 39 años.

Distribución de los partes / informes por tipo de maltrato y nivel de atención

Tipo maltrato	A. Especializada		A. Primaria		Total	
	N.º	%	N.º	%	N.º	%
Física	79	92,94	166	88,30	245	89,74
Psicológica	28	32,94	97	51,60	125	45,79
Sexual	5	5,88	5	2,66	10	3,66

Esta tipología de maltrato no es excluyente, es decir, una mujer puede presentar simultáneamente más de un tipo de maltrato.

*Las niñas menores de 14 años no son población diana del Protocolo Sanitario para Mejorar la Atención a las Mujeres Víctimas de Violencia de Género, en estos casos es de aplicación la Guía de Actuación para los Servicios Sanitarios de Asturias del Maltrato Infantil.



Antecedentes de agresiones referidos por la mujer

Mujeres que refieren antecedentes	A. Especializada		A. Primaria		Total	
	N.º	%	N.º	%	N.º	%
<u>Agresión Única</u>	29	34,94	46	24,73	75	27,88
<u>Agresiones Repetidas</u>	54	65,06	140	75,27	194	72,12
Total	83	30,86	186	69,14	269	100,00

Mujeres con antecedentes de agresiones

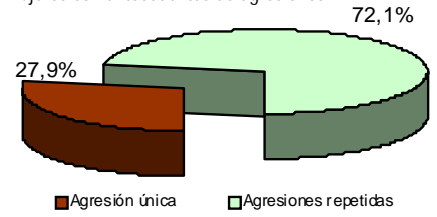

Distribución de casos por nivel de atención y relación con el agresor.

Relación con el agresor	Atención Especializada	Atención Primaria	Total	
			N.º	%
Marido	28	60	88	32,00
Novio	5	5	10	3,64
Pareja Sentimental	25	77	102	37,09
Ex Marido	3	5	8	2,91
Ex Novio	0	2	2	0,73
Ex Pareja Sentimental	14	24	38	13,82
Padre	2	2	4	1,45
Madre	0	1	1	0,36
Padrastro	0	0	0	0,00
Hermano	0	2	2	0,73
Hijo	1	3	4	1,45
Conocido*	8	6	14	5,09
Desconocido	0	1	1	0,36
No consta	0	1	1	0,36

Distribución en relación con el agresor, agrupados en cinco categorías

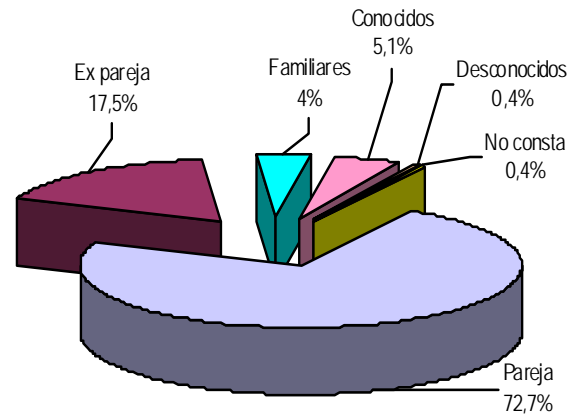

Las agresiones producidas en la relación de pareja (marido, pareja sentimental o novio), corresponden el 72,7%.

Distribución de casos atendidos por tramo de edad y relación con el agresor.

Relación con Agresor	[00-14]	[15-19]	[20-24]	[25-29]	[30-34]	[35-39]	[40-44]	[45-49]	[50-54]	[55-59]	[60-64]	[65-69]	[70 y más]	Total	
	Nº	%	Nº	%	Nº	%	Nº	%	Nº	%	Nº	%	Nº	%	Nº
Marido	0	0	6	4	13	16	17	12	7	7	0	1	5	88	32,00
Novio	0	2	3	2	1	2	0	0	0	0	0	0	0	10	3,64
Pareja Sentimental	0	3	13	16	24	19	11	8	5	1	0	1	1	102	37,09
Ex Marido	0	0	0	2	1	2	0	0	2	0	1	0	0	8	2,91
Ex Novio	0	0	2	0	0	0	0	0	0	0	0	0	0	2	0,73
Ex Pareja Sentimental	0	1	7	9	4	5	7	2	1	2	0	0	0	38	13,82
Padre	0	2	0	0	1	1	0	0	0	0	0	0	0	4	1,45
Madre	0	0	0	0	0	1	0	0	0	0	0	0	0	1	0,36
Padrastro	0	0	0	0	0	0	0	0	0	0	0	0	0	0	0,00
Hermano	0	0	1	0	0	0	1	0	0	0	0	0	0	2	0,73
Hijo	0	0	0	0	0	0	0	1	1	0	0	0	2	4	1,45
Conocido*	0	1	6	3	2	0	1	0	0	0	0	1	0	14	5,09
Desconocido	0	0	1	0	0	0	0	0	0	0	0	0	0	1	0,36
No Consta	0	0	0	0	0	0	1	0	0	0	0	0	0	1	0,36

* Persona del entorno de la víctima, no familiar.



Distribución de los partes / informes registrados por área sanitaria y nivel de atención

Área	A. Especializada		A. Primaria		Total N.º
	N.º	%	N.º	%	
Área Sanitaria I	3	1,10	4	1,47	7
Área Sanitaria II	0	0,00	2	0,73	2
Área Sanitaria III	20	7,33	22	8,06	42
Área Sanitaria IV	35	12,82	30	10,99	65
Área Sanitaria V	13	4,76	105	38,46	118
Área Sanitaria VI	4	1,47	9	3,30	13
Área Sanitaria VII	4	1,47	3	1,10	7
Área Sanitaria VIII	6	2,20	13	4,76	19
Total Asturias	85	31,14	188	68,86	273

Distribución de partes / informes registrados por área sanitaria

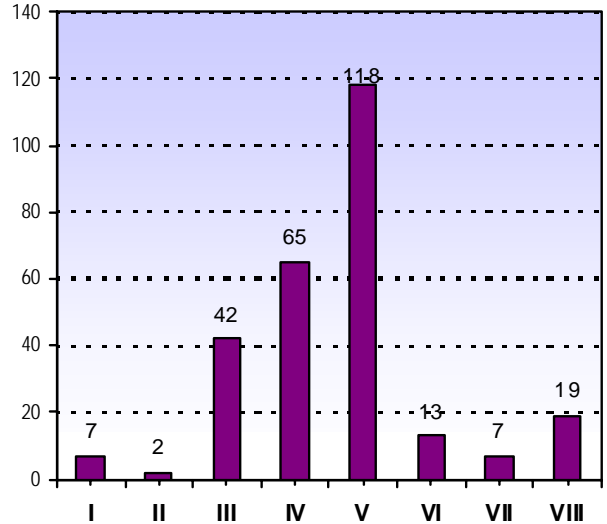

Distribución de la asistencia según tramo horario y nivel de atención

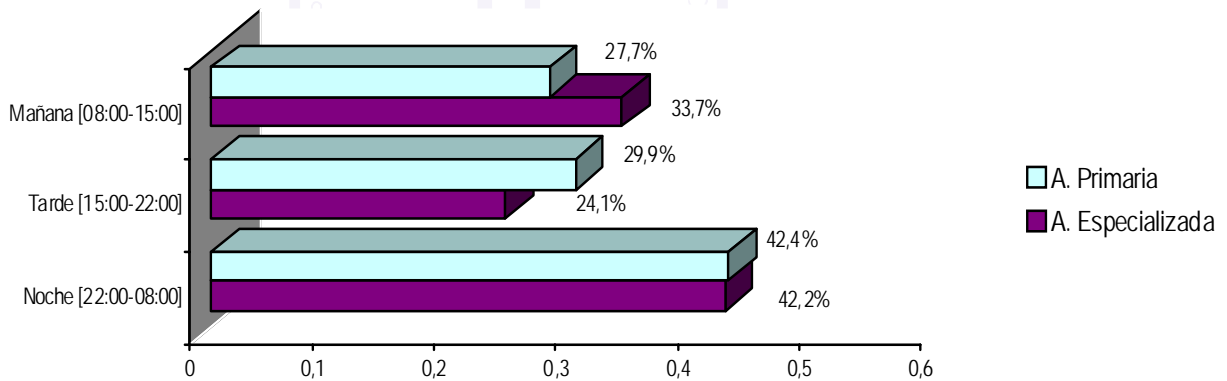

En horario de tarde y noche [15:00-08:00 h.] se realizaron el 66,3% de las asistencias en atención especializada y el 72,3% en atención primaria.

Distribución de partes / informes registrados, agrupados de lunes a viernes y fines de semana

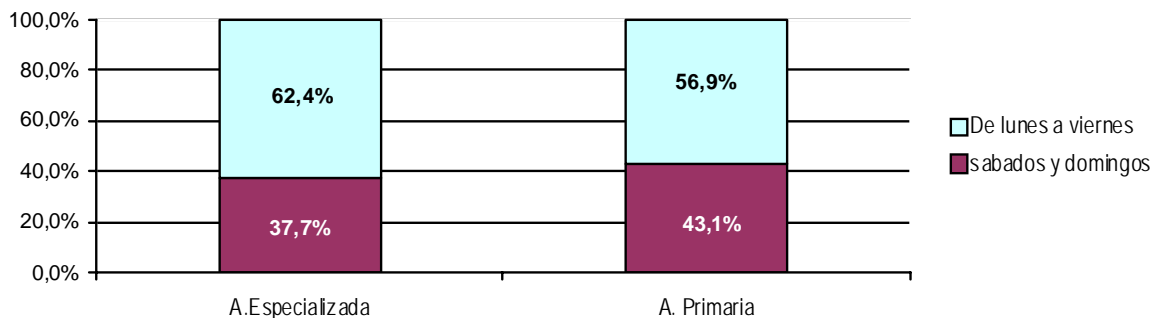



***Plan de actuación recogido en el parte / informe**

Plan de actuación	A. Especializada		A. Primaria		Total	
	N.º	%	N.º	%	N.º	%
Tratamiento	70	82,35	130	69,15	200	73,26
Revisiones	23	27,06	31	16,49	54	19,78
Ingreso Hospitalario	1	1,18	0	0,00	1	0,37
Urgencias hospitalarias	0	0,00	8	4,26	8	2,93
Sin información	14	16,47	52	27,66	66	24,18

*Nota: Teniendo en cuenta que en un mismo parte pueden registrarse más de un plan de actuación, cada uno de los porcentajes de la tabla se debe entender como porcentaje de partes en especializada/primaria donde aparece este tipo de actuación

Distribución de las derivaciones realizadas a los distintos dispositivos disponibles por nivel de atención

Derivación	A. Especializada		A. Primaria		Total	
	N.º	%	N.º	%	N.º	%
CAM	13	15,29	67	35,64	80	29,30
Forense	5	5,88	5	2,66	10	3,66
Hospital	0	0,00	7	3,72	7	2,56
Otros Centro San.	2	2,35	2	1,06	4	1,47
Policía	18	21,18	36	19,15	54	19,78
Trabajo Social	12	14,12	26	13,83	38	13,92
Otros	1	1,18	4	2,13	5	1,83
Casa Acogida	0	0,00	0	0,00	0	0,00
Sin derivación	45	52,94	81	43,09	126	46,15

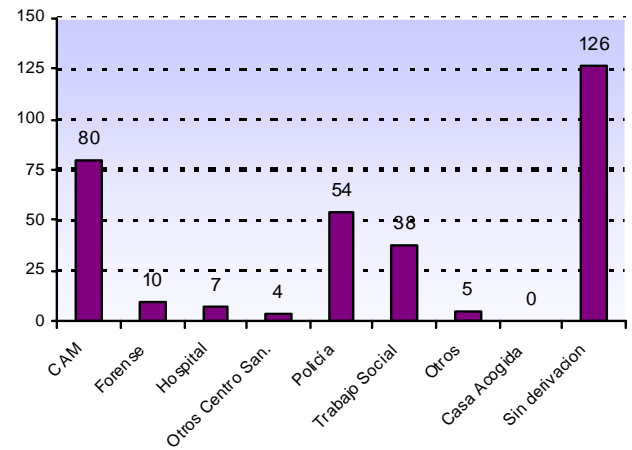

Cabe recordar que la atención integral incluye la recomendación de poner a la mujer atendida en contacto con el CAM o con otros recursos de atención específicos. Puede observarse que el número de mujeres sin derivación es muy elevado.

De las 85 asistencias realizadas en Atención Especializada el 15,3% fue derivado al CAM, el 14,1% se derivó a la unidad de trabajo social y se solicitó la presencia policial en el 21,2%.

De las 188 asistencias realizadas en Atención Primaria al 35,6% se les aconsejó acudir al CAM, el 13,8% se derivó a la unidad de trabajo social y se solicitó la presencia policial en el 19,2%.



*Lesiones causadas por la agresión.

CIE9	Grupo Diagnóstico	A. Especializada		A. Primaria		Total	
		N.º	%	N.º	%	N.º	%
Del 290 al 319	Trastornos mentales	42	20,29	115	22,77	157	22,05
Del 800 al 829	Fracturas	0	0,00	0	0,00	0	0,00
Del 840 al 848	Esguinces y torceduras	10	4,83	6	1,19	16	2,25
Del 850 al 854	Lesión intracraneal (excepto fractura de cráneo)	4	1,93	0	0,00	4	0,56
Del 870 al 897	Heridas abiertas	3	1,45	6	1,19	9	1,26
Del 910 al 919	Lesiones superficiales	12	5,80	25	4,95	37	5,20
Del 920 al 924	Contusiones con superficie cutánea intacta	96	46,38	247	48,91	343	48,17
Del 940 al 949	Quemaduras	0	0,00	0	0,00	0	0,00
RESTO	Resto	40	19,32	106	20,99	146	20,51

*Están reflejados los 20 códigos de lesiones más frecuentes

