Formulario de notificación de reacciones adversas a medicamentos (RAM) en Millennium

Una RAM es cualquier respuesta nociva y no intencionada a un medicamento. No solo incluye efectos nocivos e involuntarios derivados del uso autorizado de un medicamento en dosis normales, sino también relacionados con errores de medicación y usos al margen de los términos de la autorización de comercialización, incluidos el uso equivocado, la sobredosis y el abuso del medicamento.

La notificación se lleva a cabo, de forma prioritaria:

- ☐ Todo tipo de reacción adversa (grave y no grave) en medicamentos y vacunas con triangulo negro invertido (seguimiento adicional)
- ☐ Sospechas de reacciones adversas graves en cualquier medicamento. Si no se esta seguro de la gravedad notificar de igual modo.

La notificación de RAM en el Principado de Asturias se realizará preferentemente a través de las aplicaciones corporativas: OMIAP, SELENE y MILLENNIUM.

En Millennium la notificación se realiza desde la historia del paciente para el cual se va a comunicar la RAM, seleccionar la opción:

Carpeta Todos los Elementos y subcarpeta Farmacia Clínica, seleccionar el formulario “Reacción Adversa Medicamento (RAM)”:

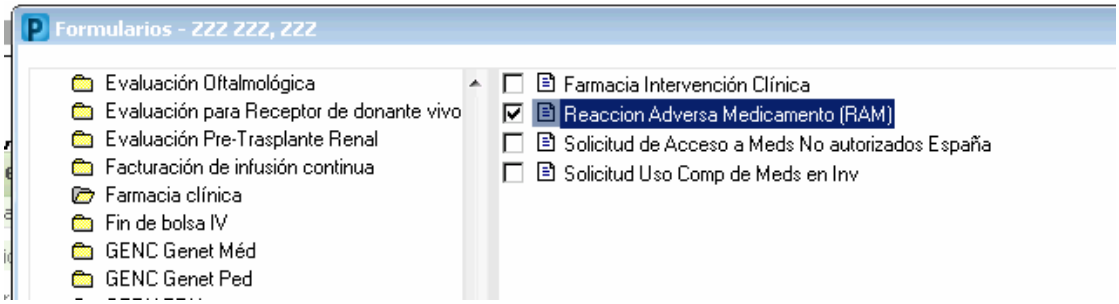

Existen tres secciones (paciente, medicamento y reacciones) con distintos apartados. Los apartados marcados “*” indican que son de obligado cumplimiento y se identifican porque aparecen en color amarillo.

Sección Paciente

En esta sección se recoge el peso y altura del paciente, tomando como valor de propuesta el último valor documentado para ese paciente en Millennium. Estos dos datos son especialmente importantes en niños menores de 24 meses.

Además se muestra (a nivel informativo) los componentes de medicación activa y de alergias para evitar tener que salir del Formulario si se necesita consultar estos apartados a la hora de rellenar la RAM:

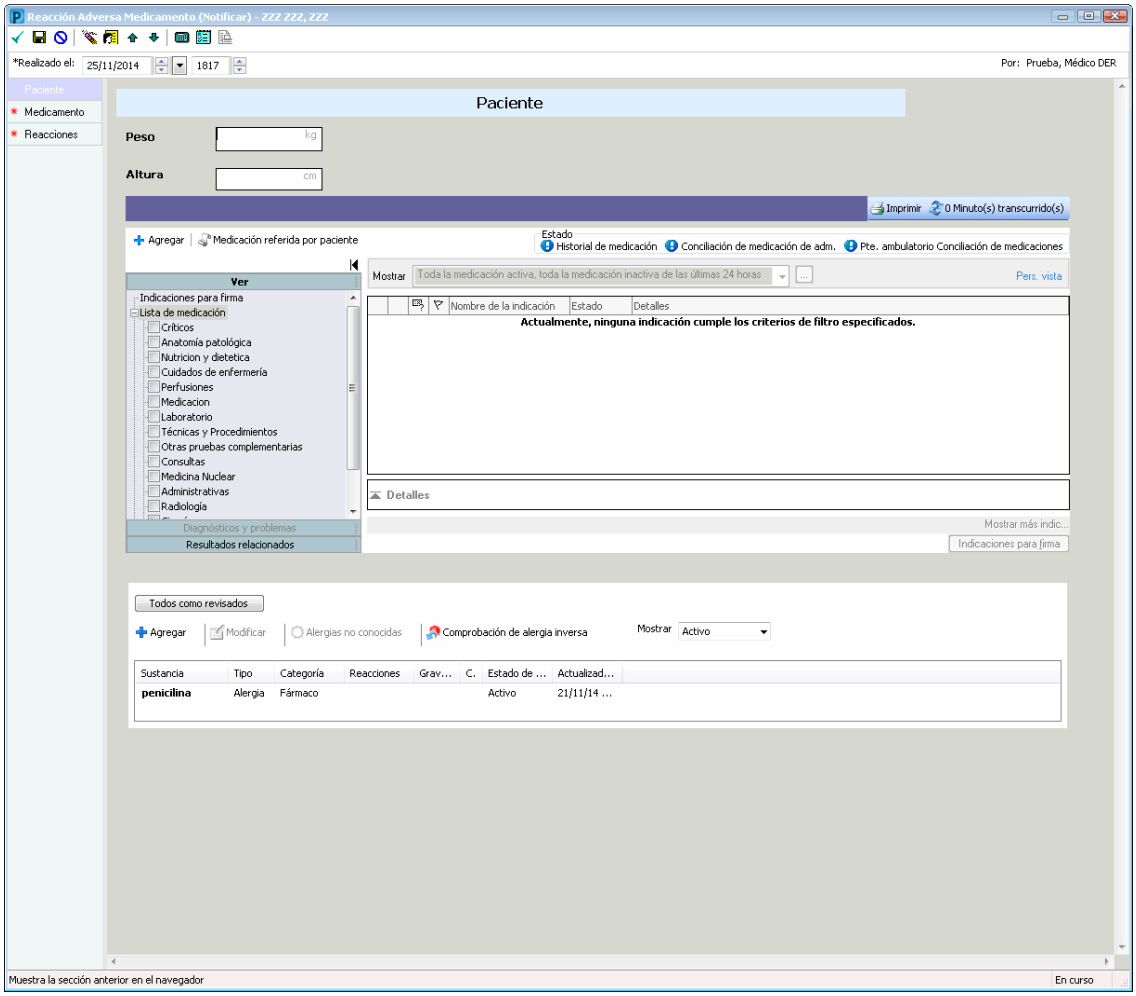

Sección Medicamento

Se recogen datos referidos al medicamento que ha provocado la RAM. Si se consideran otros fármacos sospechosos se especificaran en observaciones adicionales, así como los fármacos no sospechosos concomitantes. Los fármacos se notificaran preferentemente como especialidad farmacéutica, y si no se conoce como principio activo.

El lote y fecha de caducidad son especialmente importantes en vacunas y medicamentos biológicos (Listado de medicamentos biológicos)

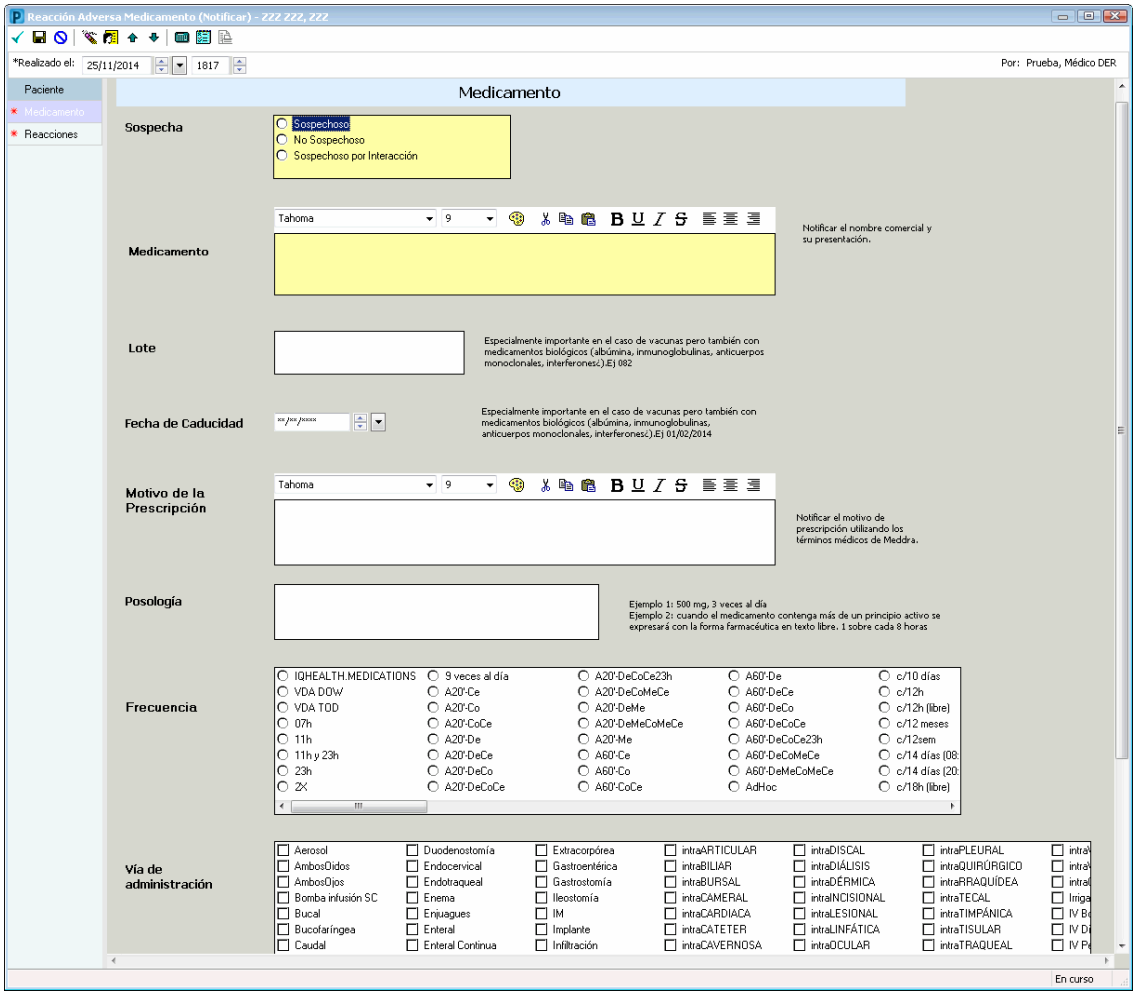

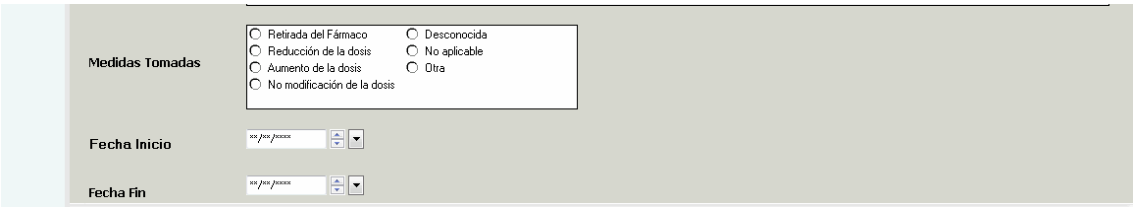

Sección Reacciones

Donde se recogen datos referidos a las reacciones adversas asociadas. Se puede describir una o varias reacciones, siendo importante que se describan de la forma más precisa posible.

Si se considera que existe un error de medicación hay que indicarlo en la casilla correspondiente, en este caso no migran los datos del notificador.

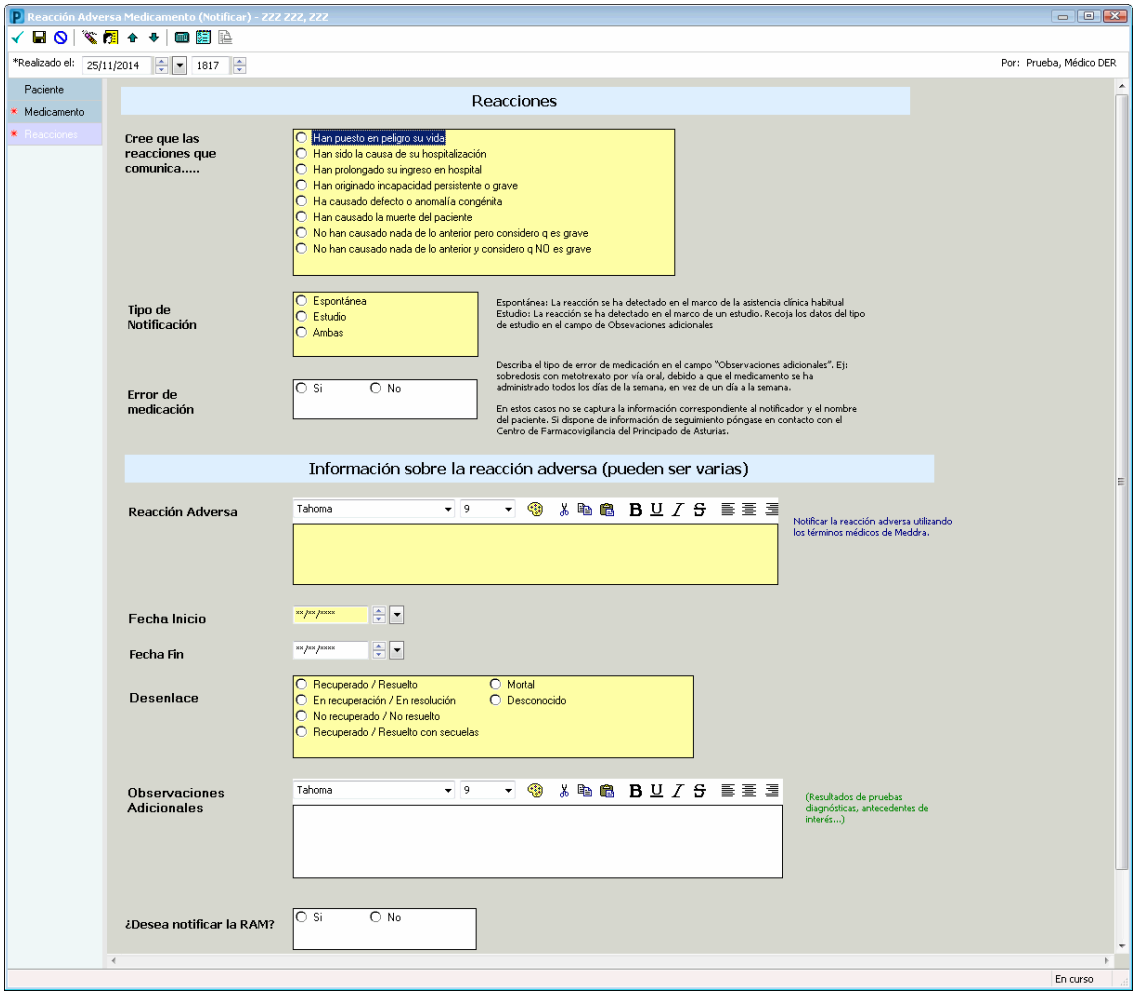

CONFIDENCIAL

NOTIFICACIÓN DE SOSPECHA DE REACCIÓN ADVERSA A UN MEDICAMENTO

NOMBRE DEL PACIENTE | Sexo ☐ Hombre ☐ Mujer | Edad | Peso (kg)

MEDICAMENTO (S)*	Dosis diaria y vía admón.	Fechas: Comienzo	Fecha: Final	Motivo de la prescripción

REACCIONES	Fechas: Comienzo	Fecha: Final	Desenlace

OBSERVACIONES ADICIONALES

NOTIFICADOR ☐ Médico ☐ Farmacéutico ☐ Enfermera

Nombre:
Lugar de trabajo:
Población:
Teléfono:

Fecha Firma

CENTRO AUTONOMICO DE FARMACOVIGILANCIA

C/ Ciriaco Miguel Vigil, Nº 9, 2ª planta, sector derecho. 33006. Oviedo

Teléfono: 985.106.380 / 985.106.894

Fax: 985.106.384

E-mail: farmacovigilancia@asturias.org

Web: http://www.asturias.es/portal/site/astursalud